Пролетарии всех стран, соединяйтесь!

Пятигорская ПРАВДА

ОРГАН ПЯТИГОРСКОГО ГОРОДСКОГО КОМИТЕТА ВКП(б) И ГОРОДСКОГО СОВЕТА ДЕПУТАТОВ ТРУДЯЩИХСЯ

ЯНВАРЬ
1
ЧЕТВЕРГ
1948 г.
№ 1 (2582)
Цена 20 коп

С Новым годом, дорогие товарищи!

За новые подвиги, за счастье Родины!

Итак, сорван последний листок старого календаря. Канул в прошлое тысяча девятьсот сорок седьмой год. Вчера в полночь миллионы советских людей на больших и малых, общественных и семейных празднествах поднимали тосты и, поздравляя друг друга с наступающим новым, тысяча девятьсот сорок восьмым, с благодарностью вспоминали старом, уходящем годе.

1947-й был во всех отношениях знаменательным годом для нашей Родины. Это был год больших трудовых побед и героических подвигов советского народа. Лучи светлой зари коммунизма стали еще ярче сверкать на пороге четвертого десятилетия Великой Октябрьской социалистической революции. Истекший второй год послевоенной сталинской пятилетки прибавил силы нашей любимой Отчизне. Мы стали крепче и богаче, чем были. Меньше стало ран на теле нашей матери-Родины, нанесенных ей немецко-фашистскими захватчиками. Наша промышленность уже достигла довоенного уровня, а сельское хозяйство дало в этом году государству примерно столько же хлеба, сколько оно получило в лучшие довоенные годы.

Советские люди знают, что этими величественными успехами борьбы за коммунизм они обязаны мудрой политике большевистской партии и великому вождю народов товарищу Сталину, который постоянно думает о том, чтобы нашему народу с каждым днем жилось лучше.

Успешное осуществление великих сталинских послевоенных предначертаний обеспечивает новый расцвет советской страны, а вместе с тем и повышает благосостояние нашего народа. Уже видны и ярко ощутимы плоды самоотверженного труда советских людей. Радостным был для нас знаменательный день декабря минувшего года, когда голос Москвы возвестил всей стране о новой победе социалистической экономики — отмене карточной системы и денежной реформе, укрепившей советский рубль. Полмесяца прошло с того дня, а как разительно изменилась к лучшему и пошла по-новому жизнь трудящихся! Понадобилось менее трех лет, чтобы страна наша не только стала на ноги и оправилась после столь тяжелой и изнурительной войны, но и поднялась к высотам нового расцвета.

Мудрая и прозорливая политика партии Ленина—Сталина пользуется полным доверием народа. Это с особой силой проявилось во время недавних выборов в местные Советы депутатов трудящихся. День 21 декабря, принесший новую победу нерушимому сталинскому блоку коммунистов и беспартийных, останется одной из знаменательных дат минувшего 1947 года в жизни народов Российской Федерации и трудящихся [illegible] лучшему принес [illegible]у. Стахановцы [illegible] хлебопеки, строители и медицинские работники — вся огромная армия советских тружеников хорошо потрудились на благо любимой Родины и внесла достойный вклад в фонд досрочного выполнения сталинского пятилетнего плана в четыре года. Наша промышленность, трижды завоевывавшая в этом году красное знамя гвардейского полка, завершила 1947-й год с отличным итогом: 115 процентов годового плана дали промышленные предприятия города к 31 декабря! Свыше 1200 стахановцев уже дают продукцию в счет третьего и четвертого года пятилетки, успешно осваивая все новые и новые виды продукции.

Лучше и благоустроеннее стал за истекший год наш город-курорт. Восстановлены все здравницы. Свыше 30 тысяч советских тружеников, приезжавших к нам со всех концов необъятной страны, отдыхали и получали полноценное лечение на нашем курорте.

Новые магазины, полные товаров, восстановленные и отремонтированные жилища, общественные здания, дороги, мосты — многое сделано в 1947-м, но еще большее предстоит сделать в 1948-м. Советские люди знают это и готовы к новым подвигам на благо любимой Родины. Вспомним, как незадолго до новогодних тостов, в дни выборов в местные Советы избиратели, оценивая наши успехи, смело, по-деловому критиковали недостатки в работе городского Совета.

На пороге нового года и накануне первой сессии вновь избранного городского совета депутатов трудящихся не лишне вспомнить об этих наказах, являющихся программой деятельности для каждого депутата. Сегодня в нашей газете публикуются новогодние письма депутатов, в которых избранники народа рассказывают о своих планах работы на новый 1948-й год. Реальны и содержательны эти планы. Они подкрепляются самоотверженным трудом всех тружеников города. И нет никакого сомнения в том, что они будут претворены в жизнь.

С радостью, любовью и верой в светлое будущее встречают советские люди 1948-й год. И хотя за рубежами нашей Родины черные силы реакции, недобитки фашизма и заняты разжиганием новой войны, советский народ знает, что пока жизнью страны руководят большевистская партия и великий Сталин, дело мира находится под надежной защитой.

1948-й год принесет новые успехи нашей стране, сделает ее еще более крепкой, еще более могучей и неприступной. Готовые к героическим подвигам на трудовом фронте сталинской пятилетки, советские люди свой первый новогодний тост провозгласили:

— За счастье Родины, за большевистскую партию и великого Сталина!

С Новым годом, дорогие товарищи!

[illegible] завершила

[illegible]сти Пятигор- [illegible] на 115 проц. [illegible]ние годо- [illegible]верх- [illegible]ко- [illegible]

[illegible]ветский [illegible] депута- [illegible]еданий [illegible]М

На благо любимой отчизны

Пятилетку — в 3 года

План второго года послевоенной сталинской пятилетки артель «Кавказ» выполнила на 170,8 проц. За истекший год освоено много новых видов продукции, в частности, кастрюли, сковородки, корзинки, подставки для кастрюль, кавказские пояса, береты с вышивкой под каракуль и многое другое.

Производственные успехи, завоеванные коллективом артели в 1947 году, создали необходимые предпосылки для выполнения пятилетнего плана в 3 года. Обсуждая призыв ленинградцев, рабочие и члены артели дали твердое слово: в 1948 году закончить послевоенную пятилетку.

В новом 1948 году артель освоит выпуск мужских головных уборов, брючных пуговиц, крючков, петель и пряжек для ремней учащимся школ трудовых резервов. Будет расширено производство художественного и строчевышивального цеха.

Т. Букин,
зам. председателя артели «Кавказ».

Это сделано в Пятигорске

В истекшем году промышленность города освоила выпуск многих новых видов продукции.

Моторемонтный завод изготовил опытный образец вертикально-расточного станка для расточки автотракторных блоков и гильз.

Завод «Сельэлектро» наладил серийный выпуск силовых трансформаторов. Вчера сдан на склад 130-й трансформатор.

Во втором году послевоенной пятилетки впервые в Пятигорске возникло производство по выпуску различных медикаментов в таблетках, которое значительно перевыполнило свое годовое задание.

Бетонный завод освоил выпуск из цемента раковин, по своему качеству не уступающих фаянсовым.

Чугунолитейный завод в истекшем 1947 году выполнил важный заказ для народной стройки — Свистухинский ГЭС. Он отлил 6300 башмаков. Эта продукция заводом освоена впервые.

Иосиф Виссарионович СТАЛИН

ПЕРВЫЙ ТОСТ

Переливается разноцветными огнями своих украшений елка. Столы уютной, блещущей чистотой столовой санатория № 2 заняты отдыхающими.

Здесь и работница рыбтреста с далекой Камчатки Антонина Григорьевна Назарова, врач Архангельска Галина Варфоломеевна Курбатова, секретарь Новоград-Волынского горкома ВКП(б) Леонид Васильевич Павленко, металлург Семипалатинска Лука Григорьевич Сидякин, начальник одного из отделов Закавказского военного округа Наум Григорьевич Немировский и другие. Внимательно слушают они речь главного врача санатория № 2 Ивана Федоровича Проценко об итогах работы санатория за 1947 год.

Люди разных национальностей со всех концов великой необъятной страны встречают сегодня новый год на Пятигорском курорте. Какая замечательная трудовая семья! Где, в какой стране, на каком курорте мира можно встретить такую семью?

— На буржуазных курортах Западной Европы и Америки в по сей день нельзя встретить рабочего человека, — говорит тов. Проценко.— А вот право на отдых — великое право, дарованное советским труженикам Сталинской Конституцией, используется здесь в полной мере. Более 100 больных — золотой фонд, лучшие люди нашей страны лечатся в этой здравнице.

...Знакомые удары кремлевских курантов звучат в репродукторе. 12 часов... Наступил новый, 1948-й год!

Искрится в бокалах вино. Иван Федорович Проценко высоко поднимает свой бокал.

— За успехи наступившего года, за прекрасное будущее в новом году, за нашу замечательную страну, за нашу партию большевиков, за нашего отца, вождя и учителя товарища Сталина! С Новым годом, товарищи!

Цветут улыбки на лицах, гремит бодрая музыка новогоднего бала... А часы отстукивают первые минуты третьего года Сталинской пятилетки.

С. Шведов.

Ставропольская Краевая Библиотека ОСНОВНОЙ ФОНД

Со всех концов страны

Последние сообщения ТАСС в декабре 1947 г.

РАБОТНИКИ шахт и предприятий «Сталинуголь», «Ростовуголь», «Ворошиловуголь», «Тулауголь» и «Свердловскуголь» обратились к товарищу Сталину с письмами, в которых берут на себя обязательства выполнить пятилетний план добычи угля в четыре года.

ЗАМЕЧАТЕЛЬНЫЙ новогодний подарок сделали Родине горняки Уральской кочегарки. В ночь на 30 декабря шахтеры комбината «Молотовуголь» выполнили годовой план добычи угля.

В сравнении с 1940 годом добыча угля в Кизеловском бассейне увеличилась в два раза. В 1947 году горняки добились выполнения суточного задания, установленного пятилетним планом на 1948 год.

В КОЛХОЗАХ Киргизии проходит инвентаризация общественного имущества. Предварительные данные говорят об огромном росте артельного хозяйства, достигнутого в 1947 году.

В колхозах республики в этом году построено свыше тысячи животноводческих построек. На приобретение скота для расширения существующих ферм перерасходовано свыше 25 млн. рублей. Сумма неделимых фондов увеличилась с 45 млн. до 76 млн. рублей.

НА МИНГЕЧАУРСКОМ гидроузле начато сооружение новой железной дороги. Это будет вторая ветка на стройке.

Дорога с широкой колеей во много раз ускорит темпы строительства плотины. Сейчас на стройке новой дороги работает несколько мощных экскаваторов. Ветка должна вступить в строй в январе 1948 года.

ЗАКОНЧИЛИСЬ испытания линии электропередачи Храмской гидроэлектростанции. Это самая высокогорная линия электропередачи в стране. Она берет начало в глубоком ущелье, где расположены генераторное здание и [illegible]ытая повысительная подстанция Храмской ГЭС. Отсюда по крутым склонам через трудно доступные скалы, вековые горные леса, покрытые снегом перевалы, широкие альпийские степи линии электропередачи идут от Тбилиси и дальше от ЗАГЭС—первенца грузинской гидроэнергетики.

На всем своем протяжении линия была поставлена под рабочее напряжение. Через нее был пущен ток энергосистемы Грузии. Все испытания прошли успешно.

МИНИСТЕРСТВО связи СССР подготовило к выпуску серию новых почтовых марок, посвященную 25-летию образования Союза Советских Социалистических Республик. Серия состоит из двух марок достоинством в 30 и 60 копеек.

На новых марках, выполненных по эскизу художника В. Андреева, вверху изображен государственный герб СССР, а внизу полукругом — представители братских союзных республик.

Новогоднее слово депутатов

☆ ★ ☆

Лучшие люди избраны депутатами Пятигорского городского совета. Они приступили к выполнению наказов избирателей. В канун нового года редакция обратилась к группе депутатов с вопросом: чем будет ознаменован 1948 год в жизни города-курорта?

Ниже печатаются их письма.

☆

Открытое письмо стахановца Василия Федорова

Славно потрудился в 1947 году коллектив завода «Сельэлектро». Он дал десятки силовых трансформаторов, подъемников, генераторов, электромоторов и распределительных щитов сверх плана. В этих замечательных итогах есть и доля труда стахановской бригады электрослесарей, которую возглавляет депутат городского совета тов. В. Федоров. Вчера он обратился в редакцию с просьбой опубликовать в газете его открытое письмо к дирекции завода и своему смежнику:

— В истекшем году мы собрали 40 электромоторов и 90 генераторов сверх плана. В общей сложности бригада выполнила две с половиной годовых нормы.

Мы имеем все возможности выполнить пятилетку в 3 года. И вот в связи с этим я хочу в первый же день нового года предъявить счет дирекции завода. Она обязана обеспечить нашу бригаду шарикоподшипниками и бронзой. Большой счет у меня также к смежной бригаде обмотчиков тов. Сегеда. Эта бригада обязана ликвидировать недостатки в своей работе, которые плохо сказываются на результатах труда моей бригады.

В новом 1948 году бригада тов. Сегеды должна работать по-новому, устранить брак в обмотке якорей, катушек и статоров, правильно соединять схемы и не допускать ошибок в расчетах.

Тов. Сегеда должен помнить, что от точной и добросовестной работы его бригады зависит успех всего завода.

Поздравляя своего смежника с новым годом, я приглашаю его высказать свои соображения на страницах «Пятигорской правды» о своих планах на 1948 год.

С новогодним приветом

В. Федоров.

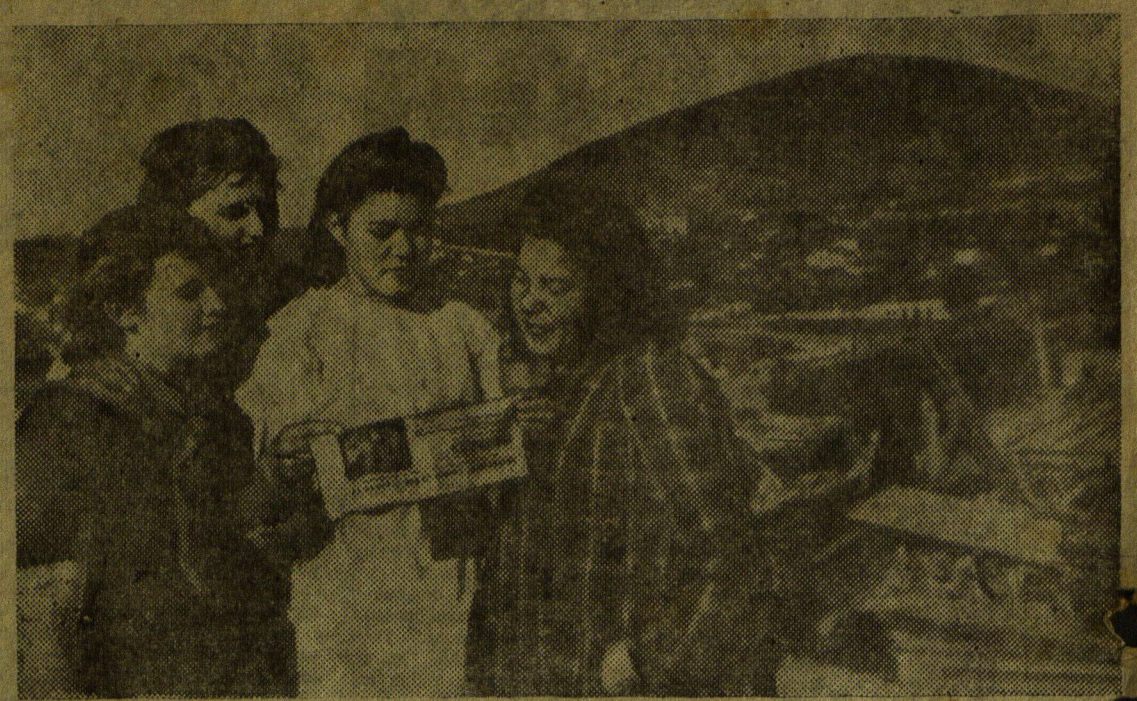

КОЛЛЕКТИВ Пятигорского хладокомбината досрочно завершил свой производственный план 1947 года. Значительный вклад в это дело внесли комсомолки-стахановки (слева направо): Валя Лопатина, Надя Козаченко, Шура Никитенко и Зина Сидорова.

☆ ★ ☆

Новостройки курорта

Замечательные перспективы открываются перед Пятигорским курортом в 1948 году — третьем году послевоенной сталинской пятилетки. Будет значительно расширена коечная сеть, запроектировано свыше 8 миллионов рублей капиталовложений на восстановление и пополнение оборудования курорта. В пятигорских здравницах побывает около 33 тысяч санаторных и около 10 тысяч амбулаторных больных. Будут более полно использованы лечебные факторы, увеличится пропускная способность радиоактивных ванн.

1948 год явится годом расширения Пятигорского курорта, строительства новых санаториев Министерств мясомолочной промышленности, трудовых резервов, тяжелой промышленности и других; причем в новом году будет завершена полная специализация санаториев и реконструкция гидроминерального хозяйства. К санаторию № 5 предполагается подвести трубопровод минеральных ванн.

Культурное и медицинское обслуживание больных также будет улучшено. Бальнеологический институт станет центром повышения квалификации работников различных медицинских профессий. При институте организуются курсы переподготовки и повышения квалификации работников курорта.

Вот далеко не полный перечень основных мероприятий, которые будут проводиться на нашем курорте в 1948 году. Все направлено к тому, чтобы сделать Пятигорск одной из лучших здравниц Союза.

В. Оплетин,
директор курорта.

АТС вступит в строй

Для лучшего обслуживания населения различными видами связи и, в частности, телефонной, — в нашем городе в 1948 году будет закончено строительство автоматической телефонной станции на 1500 абонентов. По своей емкости она в три раза превзойдет ныне существующую станцию. Коллектив рабочих и служащих обязался закончить все работы и сдать в эксплоатацию АТС в первом полугодии 1948 года.

Кроме того, на углу Советского и Буденновского проспектов будет начато строительство дома связи, в котором разместятся почта, телеграф, междугородная телефонная станция и радиоузел. Проектировка здания уже закончена и находится у главного архитектора города. В этом году будет открыта также прямая скоростная связь между городами: Пятигорск-Ростов; междугородная станция будет расширена за счет уплотнения телефонных цепей.

Все наказы избирателей, касающиеся расширения телефонной связи, бесперебойной и четкой работы, будут воплощены в жизнь.

Г. Малиновский,
начальник городской конторы связи.

Сделаем Пятигорск городом-садом

Мы, пятигорцы, любим свой город. Эта любовь особенно ярко выражена в наказах избирателей своим депутатам — сделать Пятигорск городом-садом.

Предварительным планом на 1948 год предусмотрены большие работы по озеленению города, благоустройству парков, скверов, бульваров.

В центре города — в Лермонтовском, Пушкинском, Ленинском, Анджиевском и привокзальном скверах — будет высажено 400 деревьев, более 6 тысяч кустарников, предстоит разбить 6 тысяч метров аллеек, устроить газоны на площади 2500 кв. метров. Цветочное оформление скверов и бульваров будет произведено на площади 3500 кв. метров.

Озеленятся окраины. В Ново-Пятигорске уже заложен сквер, высажено 700 деревьев и 3200 кустарников. Будет проводиться планировка аллей, цветочное оформление. На Белой Ромашке и Красной Слободке горзеленхоз, совместно с населением этих районов, посадит 3 тысячи деревьев и 5 тысяч кустов.

Большой размах приобретет в 1948 году цветоводство. Строятся оранжерея и теплицы. Город получит 705 тыс. корней цветочной рассады, 12 тыс. цветов в горшках, 250 тыс. цветов на срез.

С. Егиев,
управляющий горзеленхозом.

★ ✪ ★

ПОЗДРАВИТЕЛЬНЫЕ ТЕЛЕГРАММЫ

Со всех уголков необъятной советской Родины приходят в Пятигорск поздравительные телеграммы.

Только за три последних дня пятигорцы отправили более 3.900 телеграмм, а принято за это же время из других городов, деревень и поселков страны — 3.246 телеграмм. Принято также свыше 6.100 транзитных телеграмм.

Больше товаров населению

1948 год будет годом дальнейшего развития культурной советской торговли.

Большие работы намечено провести по благоустройству существующих магазинов и ларьков. Уже принимаются меры к установке в большинстве магазинов холодильных шкафов, будет оборудована холодильная камера емкостью на 10 тонн для постоянного хранения продукции.

Для магазинов изготовляются художественно оформленные прейскуранты. Количество весов будет увеличено, оборудуются соответствующие приспособления для механической резки хлеба, колбас, изготовления фарша и других товаров.

Для обслуживания потребителей непосредственно на дому будет оборудовано три керосиноразвозки, организуется сеть разносчиков и развозчиков хлебобулочных изделий. Магазины оснащаются литромерами, механизируется отпуск растительного масла.

В начале 1948 года будут открыты новый образцовый промтоварный магазин на Советском проспекте, хлебобулочный магазин на улице Дзержинского и магазин хозтоваров и стройматериалов в Гостином переулку. Предполагается выстроить большой торговый павильон типа универмага в Ново-Пятигорске.

П. Иванов,
директор горторга.

Пятигорск — Теберда по телефону

В санатории „Горное ущелье“

По решению правительства, в ведение Пятигорского курорта в декабре 1947 года передана одна из замечательных здравниц—санаторий «Горное ущелье» в Теберде.

Вчера редакция связалась по телефону с Тебердой. К аппарату подошел главный врач санатория тов. **В. Пахомов.**

Пятигорск: Как встречает ваша здравница новый 1948 год?

Теберда: Зимний сезон в Теберде в разгаре. Стоят прекрасные солнечные дни — теплые и сухие. Наша долина не даром носит название солнечной.

Пятигорск: Сколько больных отдыхает в вашем санатории?

Теберда: Около 150 человек. Они приехали сюда со всех концов Советского Союза. Аэро-гелиотерапия — решающий фактор при лечении нервно-соматических больных, привлекает сюда многих. Летом мы ждем к себе ученых Советской страны.

Большие перспективы открывает перед курортом минеральная вода, наши нарзаны, которые в новом году должны получить широкое лечебное применение. Мы рассчитываем в этом на помощь со стороны бальнеологического института.

Театральные премьеры

Всесоюзный комитет по делам искусств направляет на гастроли на Кавказские Минеральные Воды Нальчикский драматический театр, которым руководит заслуженный артист Кабардинской АССР тов. Гнедич.

Театр начнет свои гастроли в Пятигорске в первой декаде января. За месяц он покажет на Кавминводах 30 спектаклей. В репертуаре теа[illegible] как русская классика, так и современная советская драматургия. Театр покажет пьесы А. Островского «На бойком месте», «Бесприданница», две пьесы советского драматурга А. Корнейчука «В степях Украины» и «Платон Кречет», а также «Ру[illegible] вопрос» Конст[illegible] «Машенька» А[illegible] ню премьер[illegible]

Праздничные елки, мас[illegible]

Радостно встречают[illegible] ортники Пятигор[illegible] год. Повсеместно [illegible] ных уголках [illegible] государственны[illegible] ных заведений [illegible] ночь [illegible] ная [illegible] со[illegible]

Д[illegible] пра[illegible] тру[illegible] в к[illegible]

Се[illegible] учре[illegible] ренник[illegible] веселяте[illegible] них елок[illegible] ные по[illegible] конф[illegible]

МЕЖДУНАРОДНЫЙ ОБЗОР

24 декабря радиостанция штаба демократической армии Греции сообщила о том, что в горах Греции образовано Временное народно-демократическое правительство под руководством генерала Маркоса:

Демократическое правительство в качестве важнейшей задачи выдвигает проведение аграрной реформы, национализацию иностранных предприятий, крупных банков, тяжелой промышленности, создание мощных вооруженных сил, установление дружественных отношений со всеми государствами—членами организации Объединенных наций. Временное демократическое правительство объявило также, что оно, как только создадутся необходимые условия, создаст народное собрание.

Образование народно-демократического правительства вызвало переполох в монархо-фашистских кругах Греции и в печати Лондона и Вашингтона. Цалдарис, фактически возглавляющий антинародное фашистское греческое «правительство», непрерывно совещается с английским послом и поверенным в делах США, ища у них поддержки в борьбе против организованных сил демократии.

Мужественная борьба греческого народа за свою независимость вызвала большое беспокойство в лагере буржуазных писак. Они беззастенчиво клевещут на демократическое правительство Маркоса и по существу призывают к организации американской вооруженной интервенции.

При поддержке своих заокеанских господ греческие монархисты стали еще более свирепо расправляться с демократическими элементами. Греция превратилась в сплошную тюрьму.

По декрету, подписанному греческим королем, объявляются распущенными коммунистическая партия Греции, ЭАМ (Национально-Освободительный фронт»), «Организация взаимопомощи», а также любая другая организация или партия, которая прямо или косвенно стремится к свержению нынешнего режима. В этом декрете содержатся пункты, запрещающие под угрозой пожизненного заключения и смертной казни пропаганду революционных идей.

Однако хорошо вооруженные греческие фашисты, пользующиеся прямой поддержкой английских и американских империалистов, не могут похвастаться успехами в борьбе против демократического движения и его народной армии. Напротив, монархо-фашисты терпят большие поражения. Пробывший много месяцев в Греции английский наблюдатель полковник А. Шепперд в своей книге «Англичане в Греции» пишет: «Греческая армия никогда не разобьет партизан, какое-бы дополнительное количество вооружения ни получали армия и воздушные силы и сколько бы новых самолетов «Спитфайр» с ракетной установкой мы им ни дали...» В данном случае английский полковник сказал правду. Сколько бы ни свирепствовала реакция и сколько бы ни клеветала буржуазная печать, греческий народ будет продолжать борьбу за свою честь и независимость.

В. Михайлов.

ВГ—00001 Адрес редакции: Пятигорск, Совет[illegible] проспект [illegible]67, телефоны: редакт[illegible]ора 2-18, общий 0-43. Типо[illegible]